ПРОЛЕТАРИИ ВСЕХ СТРАН, СОЕДИНЯЙТЕСЬ!
В БОРЬБЕ ЗА РАБОЧЕЕ ДЕЛО БУДЬ ГОТОВ!

ПИОНЕРСКАЯ ПРАВДА

Орган ЦК и МК ВЛКСМ

Выходит через день

№ 90 (942) Цена 2 коп

6 июля. 14 г. Пролет. рев. (1931)

Адрес редакции: Москва, центр, Новая площадь, д. 10. Тел. 2-89-24, 1-35-64. Редакция принимает от 10 до 5 часов вечера.

Заметки должны быть аккуратно написаны. Указывать фамилию, адрес, название отряда и школы.

Адрес главной конторы издательства «Правда»: Москва 9, Тверская, 48. Телефон 2-90-22.

Подписная цена на 1931 г.: 1 месяц — 20 к., на 3 мес.—60 коп., на 6 мес.—1 руб. 20 коп., на 12 мес. — 2 руб. 40 коп.

Ребята,

завтра, 7 июля, открывается пленум Центрального бюро пионерской организации. Пленум обсудит доклады нижегородского и северокавказского краевых бюро ДКО. Пленум обсудит вопросы о кадрах, о работе с октябрятами, об организационном положении.

СЕГОДНЯ МЫ ПОМЕЩАЕМ ОТВЕТ «ПИОНЕРСКОЙ ПРАВДЫ» НА ПИСЬМО ДЕТКОРА ФИЛИППОВА И МАТЕРИАЛЫ О РАБОТЕ ПИОНЕРОВ АВТОСТРОЯ И ЗАВОДА «КРАСНОЕ СОРМОВО», О РУКОВОДСТВЕ ИХ РАБОТОЙ СО СТОРОНЫ ЗАВОДСКОГО КОМСОМОЛА.

1 Публичная библиотека С.С.С.Р. имени Ленина

„Основным условием успешности всей воспитательной работы пионерорганизации должно стать решительное улучшение качества ее“

(Из решений IX с'езда ВЛКСМ)

Вырастая, ПОДНИМАТЬ КАЧЕСТВО, ПОДНИМАЯ КАЧЕСТВО, РАСТИ!

Мы получили письмо от деткора Филиппова. Он пишет:

«ДОРОГАЯ РЕДАКЦИЯ! ПОМОГИ НАШЕМУ ОТРЯДУ. НАШИ РЕБЯТА ПЛОХО РАБОТАЮТ В ОТРЯДЕ. ЗВЕНЬЯ НЕ ЗНАЮТ, ЧТО ИМ ДЕЛАТЬ. СБОРЫ ПРОХОДЯТ СУХО. САМИ РЕБЯТА БЕЗ ВОЖАТОГО НИЧЕГО НЕ ДЕЛАЮТ. НЕ ВСЕ РЕБЯТА УЧАСТВУЮТ В РАБОТЕ. МЫ СОВСЕМ НЕ ИГРАЕМ, НЕ ЧИТАЕМ. НА ПРОИЗВОДСТВЕ РАБОТАЕМ, А ТОЛЬКО НАМ НЕ ВСЕ ОБ'ЯСНЯЮТ. ВСЕМ ОТРЯДОМ СОВСЕМ НЕ РАБОТАЕМ. НЕОРГАНИЗОВАННЫХ ПРИНЯЛИ В ОТРЯД ЗА ПОСЛЕДНЕЕ ВРЕМЯ ТОЛЬКО ТРИ».

Мы отвечаем деткору Филиппову.

— Товарищ Филиппов!

Над тем, чтобы ответить на твои вопросы, будет думать пленум ЦБ (заседание всех членов Центрального бюро юных пионеров). Они интересуют не только тебя. Давай и мы с тобой поможем пленуму ответить на эти вопросы.

У вас плохое качество

Девятый с'езд комсомола дал нам программу для работы. Он призвал нас к тому, чтобы мы всех детей рабочих, колхозников, бедняков, батраков охватили на 100 проц.

Девятый с'езд призвал нас к тому, чтобы мы все дело воспитания построили так, чтобы его стержень — участие в соцстроительстве — было связано с обучением. Он указал нам, что главным условием успеха нашего роста является повышение качества нашей работы. Подумай над этим, Филиппов, и скажи: как ваш отряд выполняет это указание с'езда комсомола. И ты, наверное, скажешь, что твой отряд его не выполняет. Почему? Да потому, что у вас плохое качество воспитательной работы.

А что такое хорошее качество?

Ты можешь спросить: ну, а что же такое качество работы, как его повысить, что надо для этого сделать?

С'езд и на этот вопрос дал ответ. Вот тогда, когда вся работа отряда построена так, что ребята в нем растут коммунистами, — вот тогда и можно сказать, что качество работы отряда хорошее.

За что же надо твоему отряду бороться для того, чтобы повысить это качество?

И на этот вопрос с'езд дал ответ.

Иногда бывает так:

Ты пишешь, что твой отряд работает на производстве, а только вам не все об'ясняют.

Вы, наверное, не знакомитесь с тем, почему именно вы работаете на производстве, какая от этого польза государству, как довести до конца то дело, которое вы делаете.

Вот иногда бывает так, что соберут ребята утильсырье, а потом оно лежит в углу, и никто на него внимания не обращает, не знает, что с ним делать. Значит надо, чтобы эти недостатки были исправлены.

Отряд забыл о школе

Но это еще не все, тов. Филиппов. В твоем отряде ребята совсем забросили работу в школе.

Они не борются за перестройку учебы. Ведь, без учебы работа на производстве, даже у станка, не поможет воспитать из нас коммунистов.

А мы строим политехническую школу.

Если твой отряд хочет повысить качество своей работы, повысить свой авторитет в глазах всей детворы, — он должен немедленно повернуться лицом к школе.

Он должен драться за связь борьбы за промфинплан с учебой в школе, за связь между работой на производстве с изучением теории: обществоведения, биологии, физики, русского языка и т. д.

Обсудите и изучите, чему и как вас будут учить, как обеспечена школа помещением, завтраками, как наладит школа связь с заводом, как организована практика, как обеспечена учителями, учебниками.

Распределите свои силы на различных участках школы и школьного самоуправления с тем, чтобы всюду пионеры выступали застрельщиками правильного коммунистического воспитания детворы.

Почему же плохи дела в звене?

Ты пишешь дальше о том, что звенья не знают, что им делать. Ясно: раз вы сами в организацию работы плохо втянуты, если за вас все делает вожатый, то что же делать звену?

Раз работа на производстве сама по себе, а звено не руководит, не проверяет работу каждого пионера, не обсуждает этой работы, не руководит ею, не проверяет ее, раз ребята работают в школе, а звено не интересуется их работой, то какое же это звено?

Поэтому неудивительно, тов. Филиппов, что и твой отряд, в котором звенья слабы, работает слабо, что ребята «не работают всем отрядом». Нужно помнить, что, **не укрепив звена, нельзя укрепить отряд.**

Это надо исправить. Это и значит повысить качество работы.

Гоните скуку вон из отряда!

Ты пишешь далее о том, что **ВЫ СОВСЕМ НЕ ИГРАЕТЕ, НЕ ЧИТАЕТЕ.**

— Товарищ, дерись за качество!

Разве это похоже на детскую организацию? Вы совсем забросили культурно-массовую работу, физкультуру.

Коммуниста можно воспитать тогда, когда он будет расти физически, когда он будет расти умственно ,когда он будет расти бодрым, любознательным. Разве борясь за промфинплан, дети, да и взрослые, должны отказываться от хождения в театр, в кино, от игры, от чтения? Кто это вам сказал? Наоборот, вы лучше будете учавствовать в соцстроительстве, если хорошо будет организован ваш досуг.

Сборы отряда проходят у вас сухо. В вашей работе нет красочности.

Твой вожатый прямо копирует работу ячейки комсомола, не умея помочь вам выбрать посильную для вас работу.

Ячейка комсомола мобилизует своих членов для посылки на торфоразработки, и ваш вожатый тоже думает, что надо туда посылать пинеров. А между тем это только отталкивает ребят от участия в соцстроительстве.

Надо и это исправить для того, чтобы ваше участие в соцстроительстве проходило еще лучше и больше.

Это и значит повысить качество

ТОВАРИЩ ФИЛИППОВ!

Мы должны расти коммунистами. Ни в одной стране нет таких возможностей для роста, как в Советском союзе.

Растет новая, социалистическая техника. Сколько у нас героев-ударников, с которых мы должны брать пример, учиться у них поведению коммуниста, воспитывать коммунистическое сознание!

А мы плохо с ними связаны. Не вовлекаем их в нашу работу. Есть такие отряды, у которых под боком растет новая техника, они работают на производстве и не изучают этой новой техники, не развивают технического движения среди ребят, планеризма, моделирования. Разве нельзя еще больше связать ребят с соцстройкой, рассказав им, изучив с ними, увлечь их величайшим ее размахом и еще больше возбудить в ребятах желание бороться за социализм, преодолеть трудности его роста?

А вы этого не делаете. И качество работы у вас низкое.

Какие же вы — вожаки, когда вы что-то делаете, а неорганизованные стоят в стороне: вовлекли только трех ребят в отряд!

Не годится так работать

Чем скорее все рабочие и колхозные ребята будут втянуты в пионерскую организацию, тем лучше вы выполните задачу подготовки смены, тем лучше будет итти борьба с классовым врагом, когда он пытается влиять на ребят.

За многомиллионную пионерию — вот за что вы должны драться, драться за вовлечение в отряд каждого рабочего и колхозного ребенка.

И усиливать работу по обработке и воспитанию каждого вовлеченного в отряд. А то бывает так, что в отряд-то вовлекут новичка и успокаиваются, не дают ему работу, работу строят неинтересно, и он, того и гляди, из отряда выбывает.

И это тоже будет означать, что вы повысите качество вашей работы. Вся ваша работа должна быть построена так, чтобы ребятам были понятны цели нашей борьбы с классовым врагом, который сопротивляется нашему наступлению. И здесь знакомить ребят с нашей политикой, посвящать ребят в текущие события, вооружать их знаниями, воспитывать у них коммунистическое сознание, коммунистическое отношение к труду, — вот что надо. В качестве все дело!

Вот, Филиппов, о чем мы тебе сегодня хотели сказать. Следи внимательно за работой пленума ЦБ и там ты еще больше получишь ответов на твои вопросы.

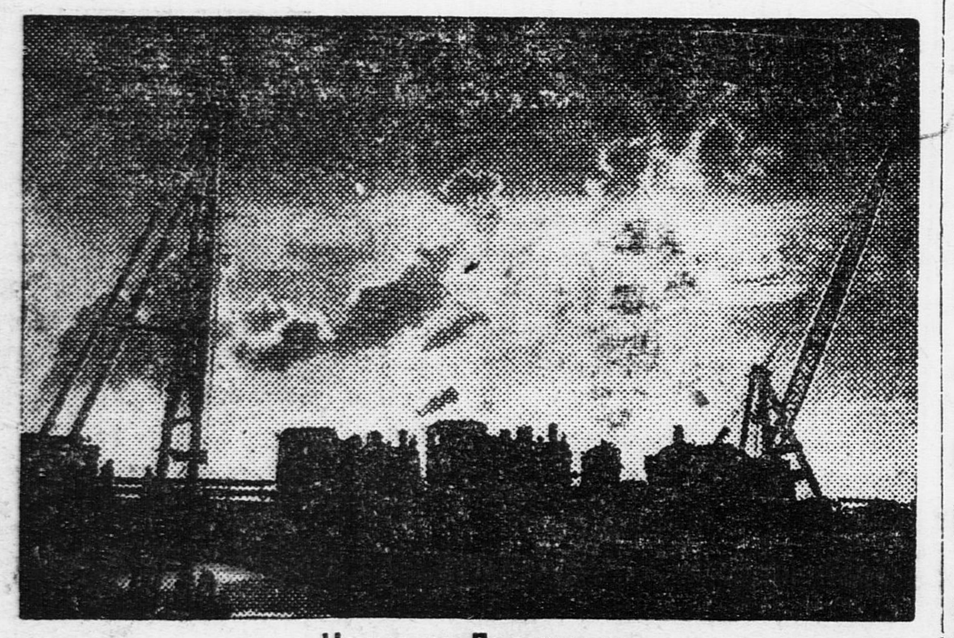

Ночью на Днепрострое.

ПУСТЬ КАЖДУЮ СТРОЧКУ В ДОГОВОРЕ НАПИШУТ САМИ РЕБЯТА

О ПИОНЕРАХ ЗАКАВКАЗЬЯ

Составление договоров — путь планирования пионерами своей работы

На совещании в ЦБ Азербайджана у нас вышел небольшой спор. По всем пунктам — единодушие и только по одному — спор.

Я утверждал:

— Договора, какие заключила пионерская организация Азербайджана с Пампукбирлиги, (Хлопкосоюз), с Наркомземом, с Белоруссией, с Грузией, не близки ребятам: ребята знают о них зачастую только понаслышке. **И это потому, что ребята не участвуют в составлении договоров. И это потому, что ребята видят не весь договор, а только ту часть его, которую причитается выполнить их селению, их району.**

Азербайджанские товарищи не соглашались. Один за другим (тт. Мусаелов, Алиев и др.) в выступлениях своих утверждали: ребята хорошо осведомлены о договорах, они разбирают договора в отрядах до заключения.

Трудно поверить. Пусть будет так. Пусть ребята получают из ЦБ, из районных бюро готовые договора и обсуждают и поправляют их. Даже в этом случае мы не получаем нужных результатов.

Пионеры — авторы договоров

Пионеры и школьники должны быть авторами договоров, их составителями от самой первой строчки до самой последней.

Почему это так важно?

Во-первых, потому, что составляя договор, ребята будут знакомиться с хозяйственным положением республики, отдельных ее районов (каковы энергетические ресурсы, каковы посевные планы, каковы пути сообщения и т. д.).

Во-вторых, составляя договора, ребята придут в деловое соприкосновение с различными хозяйственными, общественными организациями. Они легко усвоят на этом, с виду легком деле, всю конституцию нашего государства, узнают, как выглядит наша государственная машина, каким целям она служит.

В-третьих, самостоятельно составляя договор, ребята будут чувствовать себя ответственными за выполнение. Ответственными не потому, что прибыла разверстка из ЦБ, а потому что дело нужно сделать. Составители договоров — группы пионерского актива будут, конечно, внимательнейшим образом следить за ходом выполнения договора, будут проверять работу отдельных отрядов, будут толкать отряды, напоминать о договоре.

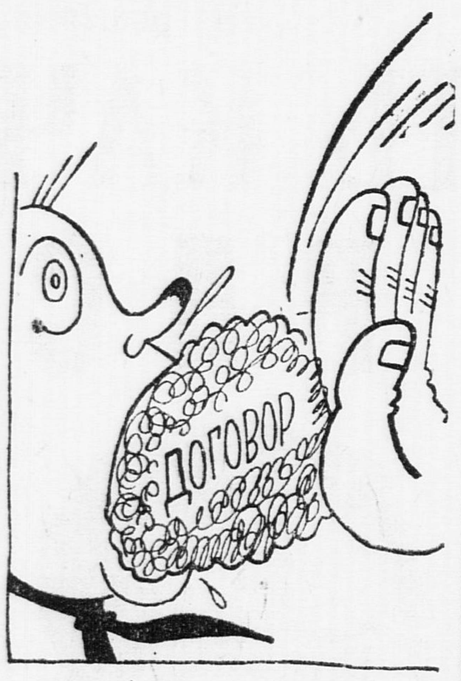

Разжевано! — Глотай!

На самом составлении договоров можно воспитать широкие кадры пионерского актива.

В-четвертых, если составителями договоров будут сами ребята, можно с уверенностью сказать, **договора эти будут не так длинны, как сейчас, и будут написаны простым, понятным языком.** Это очень важно. Язык — большое дело. Если договор написан суконным языком, если в нем фразы длиной по 10 метров, договор этот выполнен не будет.

За договор, понятный ребятам

Руководители пишут договора, примерно, в три дня. Пусть ребята сидят над ними по семь дней, по десять дней Но результаты будут каковы? Невиданные будут результаты. Потому что договора будут им близки и понятны.

Не менее важно, чтобы ребята **сами составляли разверстки, сами писали рапорта из селений в районы, из районов в область, из области в Тифлис.** Составляя разверстки, они будут опять-таки чувствовать на себе ответственность за их выполнение. А составляя рапорты, будут подводить итоги своей работы, и тем самым повысится ответственность ребят за взятое дело. Ведь не будут азербайджанские товарищи спорить: сейчас рапорта пишут чаще всего председатели районных бюро и вожатые. Ребята узнают о них из газет.

Монтаж домны № 2 мирового гиганта металлургии — Магнитостроя.

История одной эстафеты

Закавказские пионеры во-время стали в ряды участников колхозной эстафеты. Закавказские пионеры горячо и активно выполняют те маршруты, какие по эстафете намечены.

СВОДКА

Уже составлена сводка. Сводка рассказывает.

По первому маршруту:

1. Послано бригад — 1600.
2. Заключено договоров — 150.

По второму маршруту.

1. Отремонтировали дорог—45.
2. Устроили субботников—909.

И так далее: по третьему, четвертому, по всем десяти маршрутам — 99 цифр.

Гурджанский район впереди: **район одержал большие победы в эстафете, а по некоторым маршрутам он обогнал самые передовые районы Грузии.**

ШТАБ

Прибыла в Гурджани из ЦБ Грузии директива — начать колхозную эстафету. А для руководства эстафетой создать штаб. Штаб был создан. **В штаб вошли: председатель районного бюро, представитель ОНО, комсомольского райкома и другие представители. Пионеров в штаб не ввели.**

Штаб, без всякого участия ребят, составил свои планы, разверстку. Разверстку эту разослал по селениям, предложил сельским вожатым также создать штабы для руководства эстафетой.

РАЗВЕРСТКА

Сельские вожатые получили разверстку. Создали штабы. **В них вошли: вожатые, педагоги, представители комсомольских ячеек, сельсоветов и др. представители. Пионеров в штабы не вводил никто.**

Пионерам сообщили цифры: вам полагается сделать то-то и то-то. Им не сообщили даже о том, что проводится такая колхозная эстафета и что работа, данная им разверстка, и есть гурджанский кусочек всесоюзной колхозной эстафеты.

ДАЖЕ ВОЖАТЫЙ НЕ ЗНАЛ

И вожатый Николос из селения Вилисцихи не знал о том, что, убирая камни с полей, обрезая лозу, участвуя в севе, его отряд выполняет задание колхозной эстафеты. А ребята не знали и подавно.

Трудно винить гурджанское бюро пионеров во всем этом. Ведь ЦБ Грузии в своей директиве не указало с нужной четкостью: пионеры — хозяева организации, а поэтому пионеры так же хозяева колхозной эстафеты, а поэтому пионеров нужно вводить в штаб колхозной эстафеты. Ведь ЦБ Грузии в своих директивах не указало с нужной четкостью: проводя колхозную эстафету, руководя эстафетой, районные бюро должны опираться на пионерский актив, созывать регулярно пионерский актив.

НЕТРУДНО ДОГАДАТЬСЯ

Не нужно ездить в Горный Карабах, чтобы догадаться: договор карабахских ребят с земельными органами не является для них программой действий. Составленный без их участия, трудный по языку и большой по размерам, он неспособен поместиться в головах у ребят.

Договора должны писать сами ребята. Договора должны быть короткими по размерам и написаны простым языком.

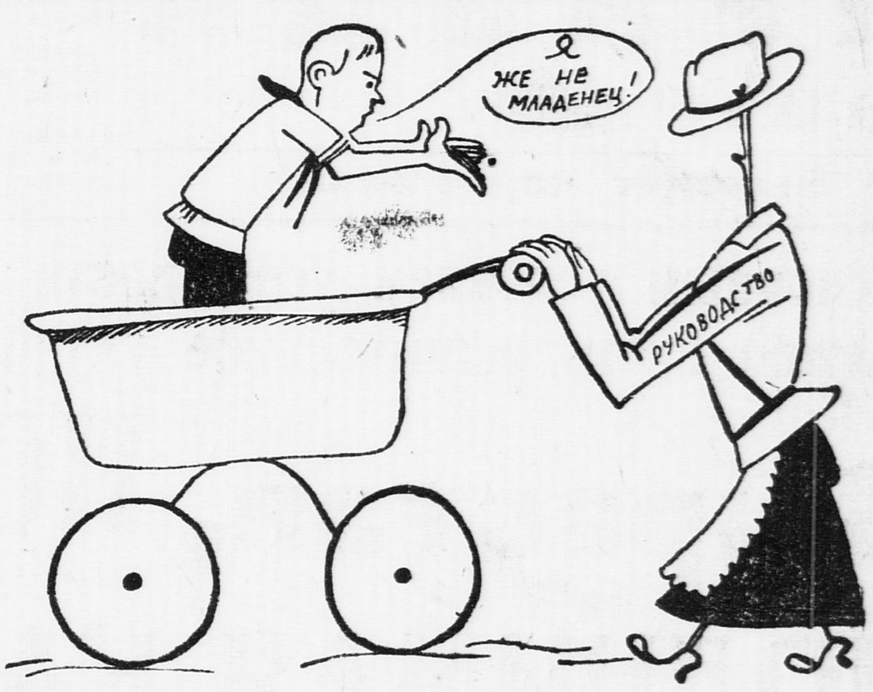

За пионеров проголосовали вожатые

Я передам подробно, с помощью «Пионерской правды», всем пионерам и школьникам ту беседу, какая была у нас с тов. Такишвили 18 мая, на рассвете, когда мы, сойдя с поезда на ст. Гурджани, ждали утра. Постараюсь быть совсем точным, не изменять и не прикрашивать. Думаю, что эта беседа, напечатанная на страницах всесоюзной пионерской газеты, заставит всех нас призадуматься и тов. Татишвили в частности.

Беседа была о договоре пионеров Грузии с крупной хозяйственной организацией: «Чай Грузии».

Я попросил тов. Татишвили (он заведует в Грузии центральной детской сельскохозяйственной станцией, т.-е. руководит, по существу, всей сельскохозяйственной работой грузинских ребят):

— Вы заключили договор с «Чай Грузии». Расскажи, пожалуйста, подробно, до мелочей, как все это происходило: кто составлял договор, кто обсуждал, кто утверждал.

Татишвили стал отвечать:

— Мы решили сделать так, чтобы работа грузинских ребят на чайных плантациях велась по плану, чтобы эта работа приняла более широкий размах. И тут мы решили заключить договор с «Чай Грузией». **Втроем — я, Чаладзе, Джарашвили — пошли в «Чай Грузии» к тов. Судаку. Пошли с планом.** Но, скажу тебе по правде, план этот мы составили с бухты-барахты. Мы не знали, как можно использовать пионеров на чае, и допустили большие ошибки. По нашему плану, пионеры должны были заниматься копкой в те месяцы, когда копка не производится. Тов. Судак, конечно, отверг наш план. **Мы тут же выделили комиссию для составления плана. В нее вошли: Судак («Чай Грузия»), Чаладзе (председатель ЦБ Грузии), Татишвили (зав. детской сельскохозяйственной станцией), Элиджарашвили и Палкаламанидзе (агрономы).**

Я спросил:

— Скажи, Татишвили, **а пионеров вы случайно не ввели в эту комиссию?**

— Нет, не ввели. Комиссия составила договор. 3 часа ушло на это дело. Тут же, в кабинете у Судака, мы этот договор утвердили. Договор получился хороший.

—Как же пионеры узнали о договоре? Ведь это—их договор.

— Сейчас скажу. Мы созвали всех тифлисских вожатых и торжественно заключили договор. Тут же присутствовали тифлисские пионеры-активисты.

— И договор был принят?

— Да, как я и сказал, торжественно был заключен.

— Но, ведь, на тифлисских мостовых чай не растет. Чай растет в Абхазии, например. Как же так—без абхазских пионеров заключается договор?!

— В Абхазию и остальные чайные районы мы послали подробную директиву, разверстку, копию договора послали. Мы сообщили им о том, что лучший район получит в награду знамя.

— Скажи, Татишвили, как выполняется договор, что пишут вам из районов?

— Районы развернули большую работу. Они пишут, о том, сколько у пионеров собственных участков, какую площадь ребята обработали под чай. Из трех районов до сих пор нет никаких материалов: из Назаретского, Кудорского, Натанрского.

— Скажи, Татишвили, не лучше ли было бы, чтобы сами ребята составили договор с «Чай Грузией», чтобы пионеры чайных районов особенно активно участвовали в его составлении?

— Да, это верно. Но так или иначе, ребята ведь знают о договоре, выполняют его. **Какая же разница?**

Спасли 108 клг. зерна

Ученики Алейницкой школы 1 ступени (ЦЧО) в свой выходной день вышли в поле для борьбы с сусликами и другими вредителями сельского хозяйства.

Они уничтожили 27 сусликов.

Таким боразом ученики Алейницкой школы спасли 108 килограмм зерна.

А. Беленко.

ДАТЬ ОТРЯДУ ВОЖАТОГО—КОМСОМОЛЬЦА-УДАРНИКА

КОМСОМОЛ АВТОСТРОЯ И ЗАВОДА „КРАСНОЕ СОРМОВО“ НЕ ВЫПОЛНИЛ РЕШЕНИЕ 9-го С'ЕЗДА

Отряды не имеют вожатых, нет руководства пионерработой

Механосборочный цех автогиганта отстроен.

Мы растем...

Новые социалистические заводы в нынешнем, решающем году встанут в передовую шеренгу победителей пятилетки.

Автострой, Станкострой и ряд других крупнейших в мире заводов — лучший очаг коммунистического воспитания пионеров и школьников.

Новейшая техника, гиганты, — лучшая кузница, которая технически вооружит новые слои борцов за коммунизм.

Рост заводов, фабрик, колхозов, совхозов и МТС, активное участие ребят в повседневной борьбе рабочего класса за выполнение производственных программ способствовали политическому росту детской коммунистической организации Нижегородского края.

И крепнем

Крепнет наше хозяйство, крепнут наши силы. Крепнут пионеры, закаляясь в борьбе рабочего класса за пятилетку в четыре года.

Сила и мощь нашей партии, рабочего класса и комсомола включают их в борьбу за соцстроительство и активизируют их,

Подтвердил

Сейчас нет ни одного человека, который бы сказал, что пионеры не помогают партии и рабочему классу строить социализм.

Всюду, везде и много говорят, что пионеры являются хорошими помощниками партии и рабочим в выполнении планов великих работ.

Пионерорганизации

— сумели в основном включиться в активную борьбу на важнейших участках соцстроительства, показав в своих передовых звеньях образцы активного участия в борьбе за промфинплан,

— подтвердил IX с'езд ленинского комсомола.

Отстает руководство

Много — это еще не означает все. Мы вчера в «Пионерской правде» рассказывали, что пионеры «Красного Сормова» сделали на заводе много, но зато пионеры «Красного Сормова» не могли рассказать рабочим, что такое заем «Третьего, решающего года пятилетки». Мы вчера рассказывали, что пионеры Автостроя не знают, какую продукцию будет выпускать завод Мы вчера говорили, что качество воспитательной работы, политическое просвещение ребят в отрядах, звеньях и школах Нижегородского края очень низко.

В чем же дело? Не хотят ребята думать, работать, не хотят ребята учиться, как работают герои пятилетки на Станкострое, Автострое, «Красном Сормове»?

Ничего подобного. Ребята хотят работать и думать. Ребята работают и думают. А в чем же дело?

Дело в том, что комсомольские ячейки до сих пор еще на работу в отряд выдвигают молодых, неопытных комсомольцев, политически неразвитых. Новички не умеют направить инициативу, работу мысли ребят так, чтобы

— воспитать из них хороших классово-стойких большевиков.

Отсутствует внимание

Слабость руководства, отсутствие внимания отдельных комсомольских организаций (заводы — «Красное Сормово», имени 26-ти бакинских коммунаров, «Двигатель революции» и Автострой) к работе базы, отряда, школы, к воспитанию из детей рабочих и трудящихся классово-стойких большевиков, такие руководители, как Бушуев, приводят к тому, что

— инициатива, энергия ребят плывут по воле волн, что

— подчас мы сами отдаем ребят в руки социально-чуждых педагогов (17 школа Сормова), привело к понижению качественного роста организации.

В состоянии

Разве многомиллионный ленинский комсомол не в состоянии выдвинуть на пионерскую работу сотни лучших комсомольцев-ударников производства?

Разве ленинский комсомол не в состоянии бросить сотни ударников хозяйственного фронта на фронт коммунистического воспитания новых борцов за коммунизм?

Ленинский комсомол в состоянии и может это сделать. Надо на пионерскую работу выдвинуть ударника производства, рационализатора, плановика, который сможет передать опыт борьбы за социалистическое строительство юным ленинцам, будущим борцам за коммунизм.

Рабочий-ударник научит ребят понимать и работать по-ударному, по-социалистически Рабочий-ударник должен стать руководителем детского коммунистического движения.

Это обеспечит

— «действительный поворот союза к вопросам коммунистического воспитания детей».

С.

ФАКТЫ НАПОКАЗ

Возмущенные развалом работы, пионеры базы Западного поселка (Автострой) подали заявление в бригаду «Пионерской правды». Они пишут:

— У нас нет никакой работы. Мы перебили все стекла в пионерском клубе.

Пионер **Хижанов** изрубил топором свой галстук, заявляя, что выходит из отряда, потому что все равно там ничего не делают.

Распространяли пионеры Автостроя книги по заданию ОГИЗ. Но до сих пор еще не вернули 225 рублей. Часть этих денег проиграна в орлянку.

Рассказывают дети чувашей, мордвы, что их дразнят и наделяют кличками.

Это — факты не прошлого года, это — факты сегодняшнего дня.

Пионерская организация Автостроя серьезно заболела.

Организационной неоформленностью. Нет отрядов и звеньев.

Отсутствием культурно- и политико-воспитательной работы среди детей.

Отсутствием интернациональной работы.

Беспланостью.

На Автострое больше 400 пионеров.

Почему автостроевская организация так серьезно заболела?

Разве можно болеть, живя рядом с таким бодрым, здоровым автогигантом?

Дадим слово фактам.

Факт № 1

С января месяца 1931 г. сменилось три председателя заводского бюро ДКО и 8 вожатых. А сейчас на 425 человек работают только 4 платных работника.

Факт № 2

Руководители заводского бюро ДКО никак не хотят признать пионеров хозяевами организации.

Письма к рабочим от имени пионеров пишет председатель заводского бюро ДКО **Воронина.**

Руководит сбором базы — Воронина.

Обо всем говорит одна Воронина. И поэтому — ребята на сборах базы сидят и молчат, а другие балуются. И поэтому получается, что

— не совет базы, не вожаки являются хозяевами пионерской организации, а

одна Воронина.

Факт № 3

Никто не интересуется состоянием работы пионеров на Автострое. Ни разу, ни один секретарь комсомольской ячейки не пришел в базу посмотреть, как работают пионеры.

Никто не обращает внимания на пионеров. И группа активных ребят пошла за помощью к секретарю комсомольской ячейки стандартных домов — Бушуеву. Но вместо помощи пионеры получили возмутительный ответ:

— Вы — сопляки и вам вожатого не нужно.

Ушли ребята ни с чем. Так работа и не двинулась с места.

Американский рабочий Карл Вастамаки—руководитель ударной бригадой стекольщиков Автостроя за работой.

¼ вожатого на 6¼ отрядов.

Вывод

Такое безобразное отношение Бушуевых к пионерработе, невнимание комсомола к подрастающей смене привели к серьезным заболеванием в автостроевской пионерской организации.

Организацию надо сейчас же начать лечить. Участковые ячейки должны проверить, как поставлена политико-воспитательная работа в отряде, как вожатые руководят всей работой отряда. Комитет комсомола должен вызвать на бюро одну из ячеек и заслушать, как она выполняет решение 9-го с'езда о работе среди ребят.

До тех пор, пока таких зарвавшихся секретарей, как Бушуев, не одернут, до тех пор, пока на пионерскую работу не перестанут смотреть как на неважную работу, до тех пор, пока ребятам будут навязывать все сверху, автостроевская организация не поправится.

Мы требуем от комитета комсомола Автостроя снять Бушуева — секретаря ячейки за невыполнение решений с'езда комсомола.

Мы требуем, чтобы участковые ячейки выделили на пионерработу лучших ударников Автостроя.

Автострой. Н.-Новгород.

Сормовский комсомол не руководит сменой

Плохо руководит комсомол пионерской организацией в Сормовском районе. Плохо интересуется комсомол воспитанием своей смены. На пионерработу выделяют комсомольцев молодых и политически неграмотных. А ведь IX с'езд комсомола сказал, что

— Решающим условием под'ема качества пионерской работы должно быть признано решительное улучшение состава руководящих кадров и обеспечение пионеротрядов кадрами выдержанных комсомольцев.

Об этом обязаны знать все комсомольские ячейки. Давайте посмотрим, как комсомольские ячейки завода «Красное Сормово» руководили пионерами.

КОВОЧНЫЙ ЦЕХ

Отряд есть. Вожатого нет.

БОЛТОВОЙ ЦЕХ

Ячейка выделила вожатого, политически неграмотного. Завсе время он никакой работы в отряде не проводил. Ячейка ему в помощь выделила двух комсомольцев, но они все трое плохо руководят отрядом.

ФОНАРНЫЙ ЦЕХ

Вожатый отряда фонарного цеха полтора месяца не собирал пионеров.

МАЛЯРНЫЙ ЦЕХ

Вожатый отряда малярного цеха полтора месяца не собирал отряда.

ТРУБОПРОВОДНЫЙ ЦЕХ

Вожатым отряда был прогульщик Досов. Его сняли с работы, но нового вожатого не дали.

Смогут ли такие комсомольцы, как Досов, обеспечить воспитание смены? Нет.

Разве допустимо, чтоб на 27 отрядов завода «Кр. Сормово» было 4 вожатых?

Заводской комитет комсомола должен сейчас же просмотреть состав вожатых и выделить лучших рабочих — ударников на пионерскую работу. Комитет комсомола должен проверить, как цеховые ячейки выполняют решение IX с'езда комсомола о работе среди детей.

Пионеры требуют внимания к себе.

— Товарищ комсомол, — пишет пионерка Сучкова, — **мы требуем обеспечить нас кадрами вожатых и повысить их квалификацию. Это даст нам возможность лучше, активнее и по-ударному помогать партии и рабочим выполнить пятилетку.**

Бригадир «П. П.»
А. Филатов.

Сормово. Н.-Новгород.

Насморкательное отношение.

Дневник бригады „Пионерской правды“

★ Вместе с бригадой ЦБ ДКО в Нижний-Новгород выехала бригада «Пионерской правды», в составе деткоров Филатова (коммуна при заводе «Серп и молот»), Спириной (база при заводе «Каучук») и сотрудник редакции.

★ 27 июня выпущен номер Автогиганта, посвященный подготовке к пленуму ЦБ.

★ В печатной газете завода «Двигатель революции» напечатана статья о работе пионеров на заводе.

★ В базах завода «Красное Сормово» была организована деткоровская бригада. Силами деткоров выпущена — ильичевка.

★ Проведена пионерская эстафета по сбору предложений к пленуму ЦБ ДКО.

★ К пленуму ЦБ ДКО выпущена страница о работе среди детей в печатной газете «Красный сормович».

Бригада «П. П.»: **Гурвич, Филатов, Спирина.**

Нижний-Новгород.

Шанхайскими палачами казнен генеральный секретарь коммунистической партии Китая СЯН ЧУ-ФА

Получена телеграмма о том, что 23 июня китайские палачи обезглавили генерального секретаря китайской коммунистической партии тов. Сян Чу-фа.

Рабочий по происхождению, тов. Сян Чу-фа еще молодым вступил на путь борьбы с китайской буржуазией и международным империализмом. В суровых условиях подполья тов. Сян всегда сохранял твердость и верность делу революции, делу освобождения Китая, делу рабочего класса.

Сначала ученик в Ханьянском арсенале, затем водник, он, еще будучи рабочим, принимал активное участие в революционной работе. В 1922 году тов. Сян руководил забастовкой рабочих Ханьянпинских копей и рабочих Ханьянского чугунного завода. Тогда же он был избран председателем союза водников и членом всехубейского совета профессиональных союзов.

В 1923 году, когда предатель китайской революции расстрелял бастующих железнодорожников Пекин-Ханькоуской железной дороги, Сян Чу-фа организовал всеобщую забастовку рабочих Ханькоу, Ичана и Учана — крупнейших промышленных городов Китая.

В начале 1928 года тов. Сян приезжал в СССР. Он был тогда председателем рабоче-крестьянской делегации 4-го конгресса Красного интернационала профсоюзов. На конгрессе он был избран членом исполбюро Профинтерна.

С 1928 года (с 6-го с'езда китайской коммунистической партии) тов. Сян Чу-фа работает генеральным секретарем центрального комитета партии. На 6-м конгрессе Коммунистического интернационала он избирается в

члены исполнительного комитета Коминтерна.

Один из лучших людей рабочего класса, вождь революционных пролетариев погиб от руки империалистических палачей. Но знамя коммунистической революции в Китае находится в надежных руках. Его высоко держит испытанная в боях партия китайских рабочих, коммунистическая партия. Его охраняет каждый рабочий, его охраняют штыки победоносной китайской Красной армии.

Дело Ленина, за которое боролся, за которое погиб тов. Сян Чу-фа, претворяется в жизнь в тех районов Китая, в которых уже утверждено знамя Советов. Оно будет претворено в жизнь во всем Китае, во всем мире.

Германское правительство узаконило убийство рабочих

Германские социал-фашисты обогатили историю II Интернационала новым документом предательства, подписанным министром внутренних дел германского правительства социал-фашистом Зеверингом:

«Каждый командир сводного полицейского отряда или каждый отдельный полицейский имеет право пустить в ход оружие, чтобы сломить сопротивление действием.

Прежний приказ допускал предупредительные выстрелы. Это не должно привести к тому, чтобы производились **ТОЛЬКО ПРЕДУПРЕДИТЕЛЬНЫЕ ВЫСТРЕЛЫ».**

Так 25 лет назад приказывали императорским держимордам расправляться с рабочими министры его величества Николая Романова. Так узаконивает убийство рабочих один из главарей социал-демократической партии Германии.

Зеверинг не только приказывает «не жалеть патронов» для расстрела рабочих, сопротивляющихся открытому грабежу, чинимому буржуазией, Зеверинг заверяет каждую полицейскую собаку в том, что ни один волос не упадет с головы шуцмана, расстреливающего рабочих.

Так прямо и сказано в приказе:

«Я не откажу в своей защите ни одному полицейскому, который пустит в ход оружие на основе новых правил»

Мы знаем, что и без особого на то разрешения социал-фашистская полицейщина встречала пулеметами рабочие демонстрации, врезалась на броневиках в голодающие толпы безработных, била резиновыми палками женщин и детей.

А теперь полицейскому разгулу предоставлен еще более широкий простор. Ведь к формальному разрешению на убийство рабочих собственную кровавую руку и печать приложил II Интернационал.

Чем же отвечает революционный немецкий рабочий на новые кровавые декреты? Отступает ли он в страхе перед жестокой расправой? Нет. Факты говорят о другом. Классовое сознание рабочих проясняется. Спадает с глаз пелена обмана, и новые тысячи рабочих идут под знамена коммунистической партии. За последние три месяца в Приморском округе Германии в коммунистическую партию вступило 5.222 новых члена. Из них многие — бывшие социал-демократы, понявшие предательскую роль своих вождей. В Гамбурге, в Берлине и в других городах ежедневно десятки и сотни рабочих заявляют о своем вступлении в ряды компартии.

Так, на наступление фашистов, на наступление буржуазии, на предательство социал-демократических вождей масса германских рабочих отвечает подготовкой к новым боям, к новому решительному удару.

Пионерская демонстрация в день Межрабпома в Лейпциге (Германия).

ЛЕНИНГРАДСКИЕ ПИОНЕРЫ—ПЕРЕДОВИКИ В РАСПРОСТРАНЕНИИ ЗАЙМА

Ленинград перевыполнил задание правительства по размещению займа третьего, решающего года. В этой работе принимают активнейшее участие пионеры и школьники.

Пионеры базы типографии **«Военмор»** сами подписались на 600 руб., среди рабочих типографии собрали подписки на 700 руб. и в подшефном колхозе на 175 руб.

Три субботника в пользу займа третьего, решающего года провели пионеры **3-й мебельной фабрики.** Ребята на детплощадке собрали подписки на 80 руб. Пионеры-лагерники подписались на 150 руб. Впереди всех по охвату подпиской пионеров и школьников в **Смольнинском районе** идет база **Горвода.** Здесь пионеры и школьники подписались на тысячу рублей.

Пионеры **Петроградского** района на 24 июня в лагерях собрали подписки на 1.300 руб.

Я, деткор **«П. П.»**, подписываюсь на заем на 10 рублей. Вызываю деткоров — **Озерного, Волчка** (Витебск), **Фельдмана** (Бобруйск), **Иоффе** (Могилев) и **Пилюгу** (Минск).

★

Курские пионеры, находящиеся в лагерях, провели большую работу по займу. Ребята **устроили костер,** посвященный займу. В **комиссии содействия размещению займа — в деревне Щуклинки — работают пионеры.** Сейчас ребята приступили к **подворному обходу — к проверке выполнения всех заданий по займу.**

М. Мушкин.

★

Отряд **им. Ворошилова (Киевская кинофабрика)** подписался на 120 рублей. Эти деньги ребята получили **за работу на огородах** и на 4-й обувной фабрике.

Г. Добровольский.

ЗА БОЕВУЮ ШИРОКУЮ САМОКРИТИКУ

В селе Шамшево (ЦЧО) плохо работал пионеротряд.

Много раз устраивались собрания, устанавливали, что работа отряда идет к развалу, избирали комиссию для оздоровления работы. Но на этом дело и окончилось.

По получении заметки от деткора «Пионерская правда» выслала в комсомольскую ячейку боевой листок действия, сигнализирующий о положении в отряде, призывающий ребят подтянуться и комсомольскую ячейку повернуться лицом к пионерской работе.

Но листок повисел недолго. Вожатый отряда Горлов сорвал листок, ибо он струсил перед широкой самокритикой.

Такое отношение недопустимо. Листок «Пионерской правды» неприкосновенен. Вожатый Горлов побоялся общественной гласности.

Пионерский отряд должен обсудить недостойный поступок вожатого Горлова.

Ребята должны об'яснить вожатому то, что только путем открытого обсуждения ненормальностей, через общественную гласность могут быть изжиты все неполадки, волнующие организацию.

Вот пионерские газеты, которые не откликнулись на призыв „Пион. правды“

До сих пор еще многие краевые газеты не приняли вызова «Пионерской правды» по организации экскурсий в национальные окраины.

Мы еще до сих пор не получили ответа от следующих газет: самарская газета «Будь готов», ивановская — «Всегда готов», украинская «На змину», ленинградская «Ленинские искры», саратовская «Дети Октября», Ростов-на-Дону «Ленинские внучата», уральская «Всходы коммуны», смоленская «Юный пионер», нижегородская «Клич пионеров».

Мы ждем вашего ответа.

Листок „Пионерской правды“ помог

В «Пионерской правде» была помещена заметка о плохой работе люблинской базы М.-Курской ж. д.

В последнее время база шла к развалу. Комсомольская ячейка стояла в стороне. 12 пионеротрядов были без руководства.

Бюро действия детских заметок послало в райбюро, в комсомольскую ячейку и в базу листок действия деткоровской заметки. Боевой листок заставил комсомольскую ячейку расшевелиться, и он авзялась за пионерработу. Благодаря крепкому активу, база не дошла еще до окончательного распада, и ячейка быстро наладила работу. К отрядам прикреплены комсомольцы, проводится работа по подготовке к лагерям. 25 июня пионеры выехали в лагерь.

ЗАВЕРБОВАЛИ ТЫСЯЧУ НОВЫХ ЧИТАТЕЛЕЙ

Рапортуют ленинградские бригады „Пионерской правды“

С подпиской на «Пионерскую Правду» в Ленинграде — прорыв. Тираж упал по области более чем на три тысячи. Наша бригада деткоров «Пион. Правды» об'явила себя ударной по ликвидации прорыва. 20 июня мы выехали в лагеря на ст. Сиверскую для продвижения «Пион. Правды» среди пионеров-лагерников.

Вот что мы сделали. **Почти во всех лагерях ст. Сиверской мы провели с ребятами беседы о «Пион. правде», о работе с ней. Организовали 16 пикетов, которые по нашему примеру также об'язили себя ударными в ликвидации прорыва. Пикеты приняли на себя социалистическое обязательство по вербовке новых читателей на «Пион. Правду» и организации вокруг газеты массовой работы.**

Нашей бригадой на июль месяц завербовано новых читателей: одна тысяча—на «Пион. правду» и 125 — на журнал «Вожак».

Бригада будет все лето работать по-ударному и обязуется завербовать новые сотни читателей «Пион. Правды» и журнала «Вожак».

Ударная бригада «Пион. правды»: **Гисин, Яновский, Кулакова, Зискин, Григорьева, Алешенькина.**

БЕРИТЕ ПРИМЕР

Пикет лагеря Ленпромстройсоюза принял социалистическое обязательство завербовать новых читателей: на «Пион. правду» 50 чел. и на журнал «Вожак» 10 чел.

На сегодняшний день пикет перевыполнил свои обязательства. В лагере выписано 145 экз. «Пион. Правды» и 76 — журнала «Вожак». Вожак пикета, пионер-активистка—Шарина.

В лагере базы Ленжет пикетчики «Пион. правды» также работают по-ударному. Взятые социалистические обязательства они перевыполнили. Более 50 проц. пионеров-лагерников подписались на «Пион. Правду».

По-ударному развертывает работу пикет 3-й мебельной фабрики. **Пионерка Семенова вместе с остальными ребятами-пикетчиками уже завербовала новых читателей на «Пион. Правду» — 61 и на журн. «Вожак» — 37.**

Пикетчики всех лагерей и баз города, следуйте примеру пикетов лагеря Ленпромстройсоюза, Ленжета и 3-й мебельной фабрики.

Алешенькина

ИЗВЕЩЕНИЕ

7 июня, в 4 ч. дня, в помещении «Пионерской правды» созывается штаб по организации экскурсий в национальные республики.

На штабе должны присутствовать следующие организации: Центральная детская туристская станция, Областная станция, МОНО, центральное бюро ЮП, шефобщество «Друг детей», Осоавиахим, райбюро юных пионеров и районные туристские станции.

Заводские комитеты комсомола и пионербазы АМО, «Динамо», Электрозавод, «Серп и молот» должны выделить в штаб своих представителей.

РЕДАКЦИЯ «ПИОНЕРСКОЙ ПРАВДЫ».

Отв. редактор Н. ЛЯЛИН.
Издательство «ПРАВДА.

Уполномоченный Главлита № В—6270 Типография «Рабочей газеты», Сущевский Вал, 49.